

Bauche 寶碁

點易拍高拍仪软件操作手册

# 说 明 书

寶碁國際集團（中國）有限公司  
大陆统一服务热线：400-050-7599



# 目录

1.	软件安装 .....	1
1.1.	获取方式 .....	1
1.2.	安装方式 .....	1
2.	软件启动 .....	1
3.	系统参数 .....	2
3.1.	图像参数 .....	3
3.2.	存储路径 .....	5
3.3.	打印设置 .....	6
3.4.	水印设置 .....	7
3.5.	其他设置 .....	8
4.	视频参数 .....	8
4.1.	视频 PROC AMP .....	9
4.2.	照相机控制 .....	9
5.	主界面的设置 .....	10
5.1.	视频控制 .....	10
5.2.	存储设置 .....	11
5.3.	图像切边 .....	12
5.4.	图像类型 .....	14
5.5.	合并图像 .....	15

5. 6. 条码识别 .....	17
5. 7. 存储为多页 TIF/PDF .....	18
5. 8. 复印.....	19
5. 9. 文字识别 .....	20
5. 10. 录像.....	20
5. 11. 连拍.....	22
5. 12. 浏览图像 .....	22
6. 常见问题与解决方案 .....	23
6. 1. 如何提高 OCR 识别率? .....	23
6. 2. 如何编辑文本文件? .....	23
6. 3. 如何更好的自动切边 .....	23
6. 4. 采集的图片占用磁盘空间偏大, 要如何操作才可以使图片变小? .....	23
6. 5. 无法找到设备? .....	24
6. 6. 设备连接但是软件视频预览区无法成像 .....	24
6. 7. 设备管理器中图像处理设备出现黄色问号和感叹号怎么办? .....	24
6. 8. 无法扫描条码 .....	24

## 1. 软件安装

### 1.1. 获取方式

隨點易拍附帶的安裝光盤。

### 1.2. 安裝方式

- ① 打開光盤，雙擊點易拍安裝程序
- ② 進入程序安裝嚮導，單擊【下一步】按鈕，進入安裝目錄設置
- ③ 下一步選擇開始文件夾，單擊下一步，進入附加任務選擇
- ④ 開始安裝文件

## 2. 軟件啟動

- ① 點擊任務欄【開始】菜單，選擇所有程序，打開點易拍，單擊點易拍圖標如下圖所示：



圖 1 啟動軟件

- ② 識別硬件後啟動並連接到高清拍攝儀上，進入軟件主界面如下圖所示：



圖 2 軟件主界面

### 技巧与提示:

软件的启动需依赖于点易拍设备，若设备未连接，则软件在启动过程中会出现如下提示：



图 3 设备未连接警告窗

此时需要将点易拍连接到电脑上，再次打开软件方能连接成功并进入软件主界面。

**方法 1：**需要将点易拍连接到电脑上或换 USB 接口，再次打开软件方能连接成功并进入软件主界面。

**方法 2：**摄像头已经被其他程序占用，此时需关闭占用的软件

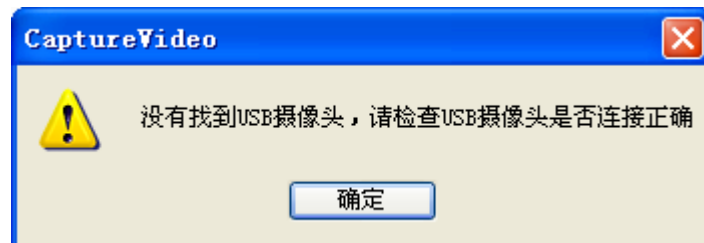
## 3. 系统参数

单击系统参数设置按钮，出现如图所示对话框



图 4 系统参数设置界面

3.1. 图像参数

➤ DPI 设置：

用于设置图片 DPI，在打印或者复印的时候需要此值（建议使用系统默认值）

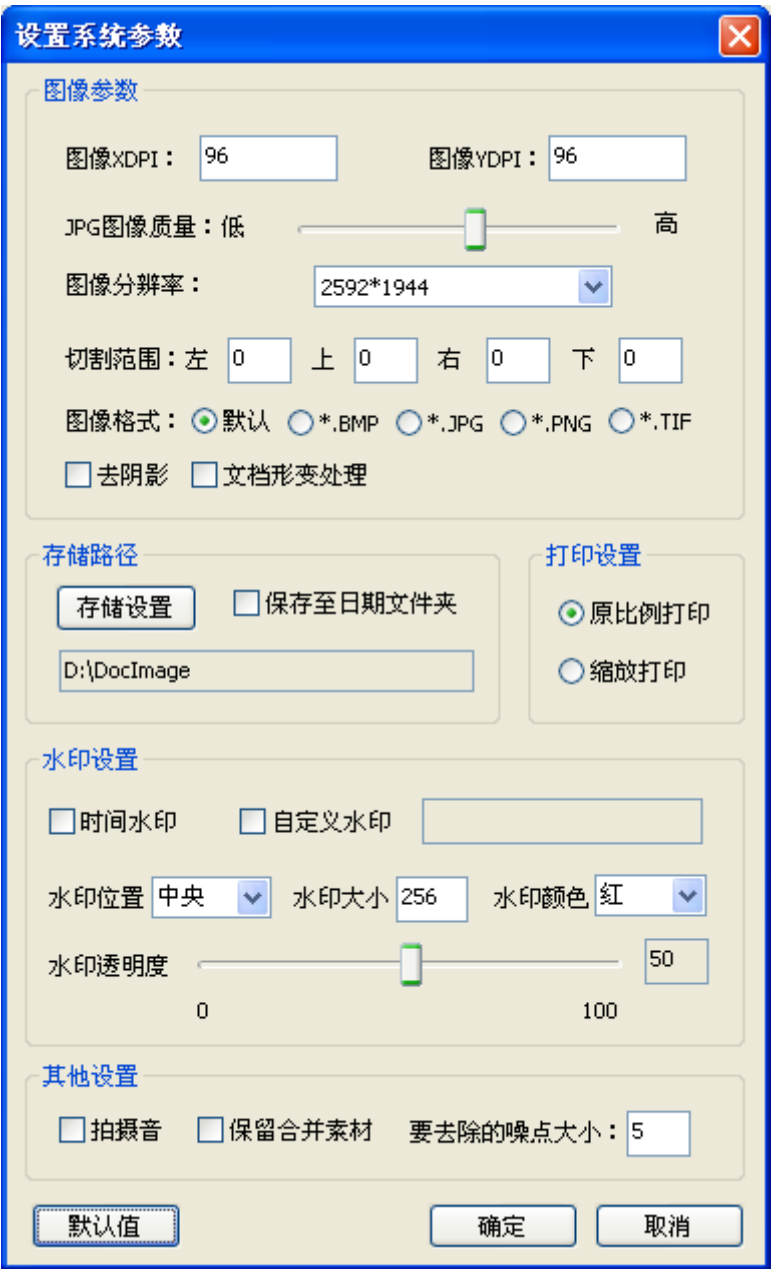
➤ JPG 图像质量：

值越高，图片质量越好，图像色彩越明显（可根据需要调节）

➤ 图像分辨率：

图像的尺寸（建议使用默认值）

➤ **图像格式：**

保存的图片格式（建议使用默认值）

➤ **切割范围：**

当成像区域出现无法通过摄像头调节的区域时，可以设置此值。其效果相当于把摄像头视野调小



图 5 切割范围对比图-1





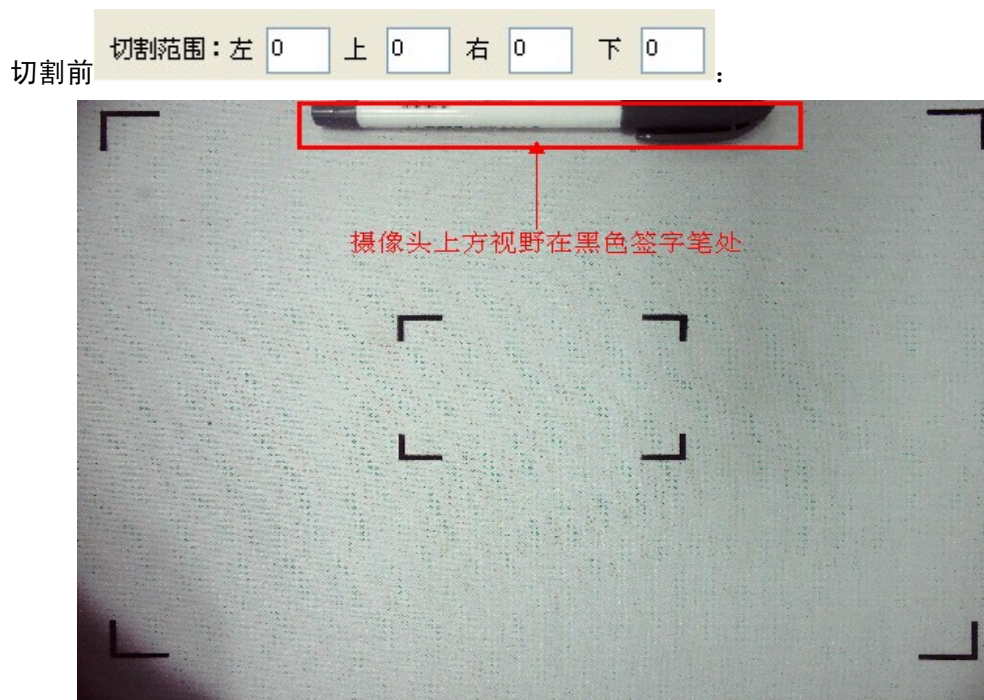
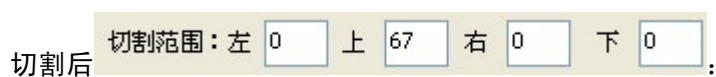

图 6 切割范围对比图-2

➤ **去阴影:**

若勾选，自动去除拍摄图像中的阴影

➤ **文档变形处理:**

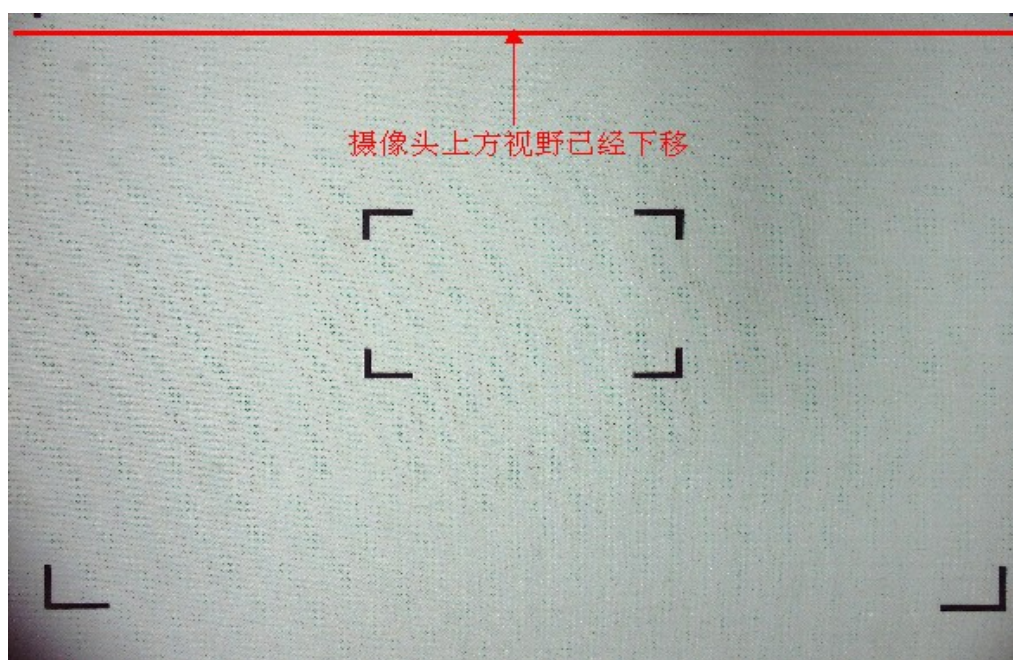
若勾选，对文档由于弯曲、褶皱造成的变形进行矫正

### 3.2. 存储路径

存储路径用于设置拍摄文件或录制的视频的存储位置。



图 7 存储路径设置

➤ **保存至日期文件夹**

如果勾选，则在指定的目录下，创建以当前日期命名的文件夹。

➤ **存储设置:**

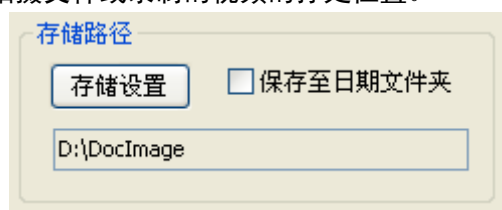
用于设置拍摄图片的路径（默认设置为“D:\DocImage”）

- ① 单击【存储设置】按钮
- ② 弹出浏览文件夹对话框，如下图所示



图 8 设置图片存储路径

- ③ 设置好存放文件夹，单击【确定】即可生效

### 3.3. 打印设置

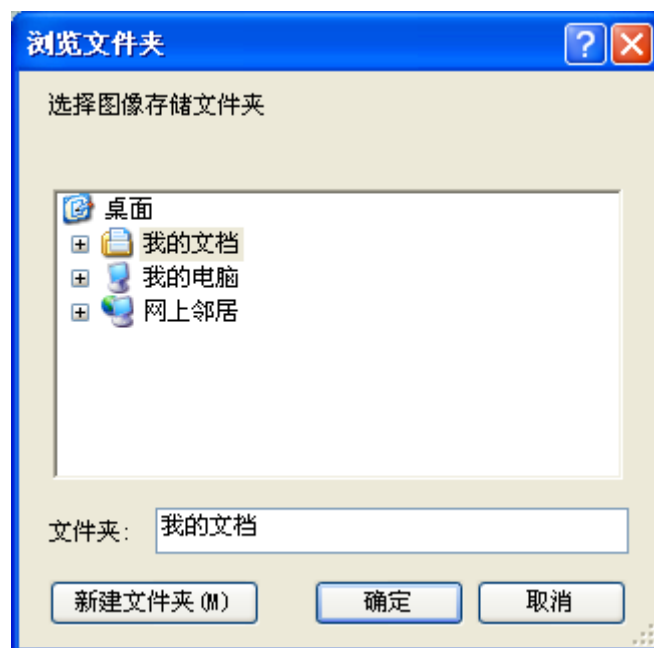

图 9 打印设置

#### ➤ 原比例打印：

将拍摄的物体在 A4 纸张上原比例打印出来。

#### ➤ 缩放打印：

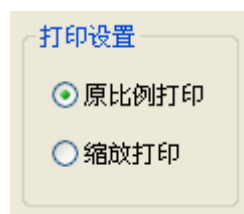
将拍摄的物体拉伸至 A4 大小。

#### 技巧与提示：

这两种打印方式只能选择其中一种

### 3.4. 水印设置



图 10 水印设置

#### ➤ 时间水印

若勾选，可在所拍摄图片中添加拍摄时间

#### ➤ 水印命名

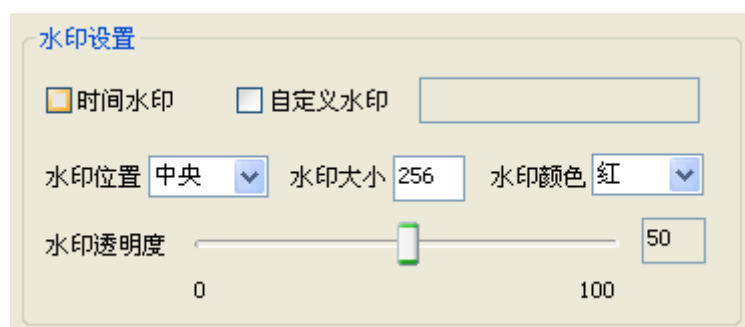
若勾选，可在所拍摄图片中添加自定义内容的水印，水印内容填写在紧随的文本框中  
时间水印和水印命名最多只能选中一种，如果都不勾选，则不添加水印

#### ➤ 水印位置

设置水印在图片中的位置，有左上、右上、左下、右下和中央等五个位置可选。

#### ➤ 水印大小

设置水印的字号（磅）

#### ➤ 水印颜色

设置水印的颜色，有红、绿、蓝、黑、白等五种颜色可选

#### ➤ 水印透明度

设置水印的透明度，有效值为 0 至 100 间的整数。

### 3.5. 其他设置



图 11 其他设置

- **播放拍摄声音：**
- **拍摄音**

若勾选，则拍照时播放拍摄音

- **保留合并素材**

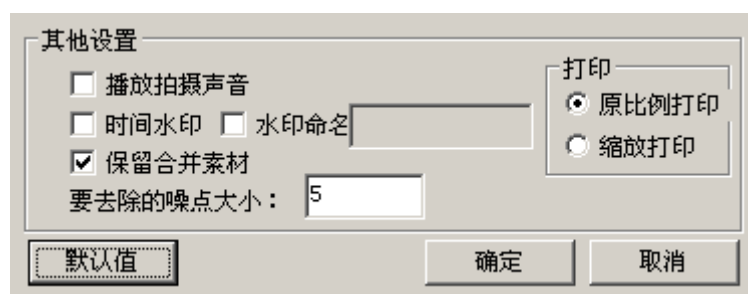
若勾选，则在将多页素材合并为\*.tif 或者\*.pdf 时，保留这些用来合并的单页图片文件。若不勾选，这些单页素材将在完成合并操作后自动删除

- **去除噪点设置**

设置去除噪点值。使用系统默认值即可

- **默认值：**

将该页面的设置项还原成默认值

- **确定：**

保存所有对设置的更改，并退出系统参数设置页面

- **取消：**

退出系统参数设置，且不保存

## 4. 视频参数

点击视频参数按钮，出现如图所示软件界面

4.1. 视频 proc amp



图 12 Proc Amp 设置

视频 proc amp 主要用于画质的调节，此处更改的值会实时影响到软件主界面的呈像内容。其中包括视频亮度、对比度、色度、饱和度、清晰度、伽玛、白平衡，逆光对比的调节。不同型号的點易拍设备属性会略有不同。

**技巧与提示:**

软件提供将所有值还原为默认值按钮，用户可以点击该按钮还原

4.2. 照相机控制



图 13 照相机控制

## ➤ 曝光度设置

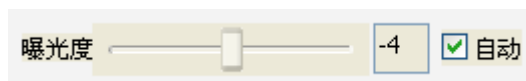

曝光度的设置对拍摄图像的清晰度至关重要, 过度的曝光和曝光不充分都影响到拍摄的图像; 软件默认摄像头是自动曝光, 因此当使用深色底板时可能会产生过度曝光, 此时需要用户手动去调节

## ➤ 操作方法:

- ① 去掉自动曝光选项
- ② 调节滑块, 看成像区域视频效果, 效果不佳可以继续调节滑块直至可视区域呈像满意为止, 可配合【视频 proc amp】来调节

### 技巧与提示:

注意周围环境的亮度, 避免强光下设置

## 5. 主界面的设置

### 5.1. 视频控制







图 14 视频控制

视频方向设置可让图像预览区中图像的翻转, 增强用户体验, 拍出的照片和旋转后的影像一样, 曝光度调节可影响到图片质量

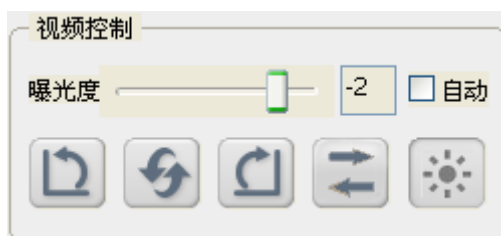
- ① 左转90°  : 预览区图像逆时针旋转90度

- ② 上下翻转  : 预览区图像旋转180度

- ③ 右转90°  : 预览区图像顺时针旋转90度
- ④ 镜头切换  : 执行人像镜头和文档镜头间切换（仅对双摄像头设备有效）
- ⑤ 软件自动对焦  : 触发一次自动对焦（仅对自动对焦设备有效）

## 5.2. 存储设置



图 15 存储设置

### ➤ 固定前缀

自定义文件名分为 2 部分，前面一部分为文本内容，后一部分必须为数字。上图所示的自定义文件名为: IMG00000-00. jpg（图片类型与后缀名匹配）

### ➤ 时间命名

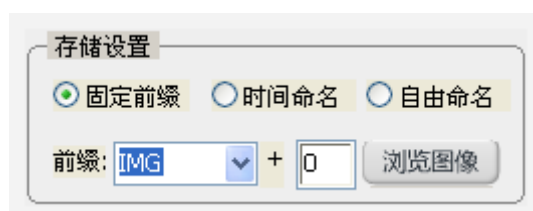
勾选当前系统时间作为文件名最后的命名必定是一串数字。拍摄出来的图片文件名类似这样: 20140528102835-00. tif（图片类型与后缀名匹配）

### ➤ 自由命名

在每一次拍摄或录制视频时，软件会弹出如下图所示的提示框，客户须自行输入需要使用的文件名，可以包括中文、英文、数字等。



图 16 自定义文件名输入框

例如，在提示框中输入“影像采集 ABC123”，则拍摄出来的图片文件名为: 影像采集 ABC123. bmp（图片类型与后缀名匹配）

➤ 浏览图像：

打开用户存储图片的路径。

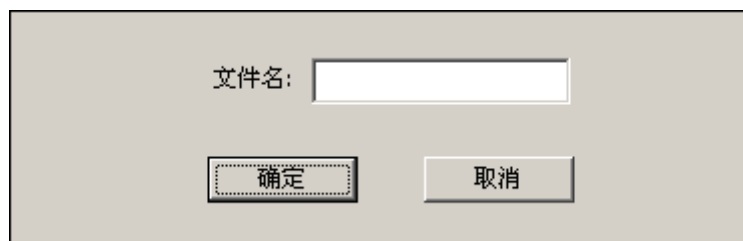
5.3. 图像切边



图 17 图像切边

图像切边是在预览区域切出要拍照的区域，拍摄后即可拍出该区域的图片

➤ 切边说明

- 不切边： 所见即所得，未加任何裁剪拍摄出摄像头区域内的影像
- 自动切边： 自动裁剪减出目标物体的矩形影像
- 自定义切边： 自己设置切边区域，拍摄后生成的图片是切边区域的影像

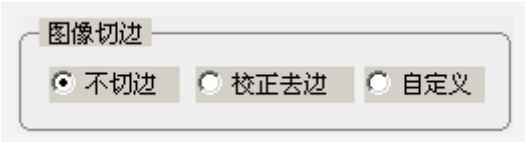
➤ 操作方法：

- ① 对不切边和自动切边只需勾选即设置成功，点击拍摄即可
- ② 对自定义切边勾选后，在视频预览区内点击鼠标并拖拽至目标区域被框选。若对截选区域不满意，仍可点击某一边框，拖拽移动该边框线上的蓝色小矩形即可对截选区域进行细微调整，如下图



图 18 自定义切边示例



各切边效果如下：



图 19 不切边视频预览效果



图 20 不切边影像采集效果

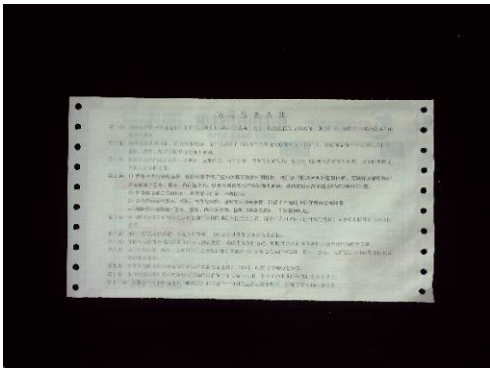

图 21 自动切边视频预览效果

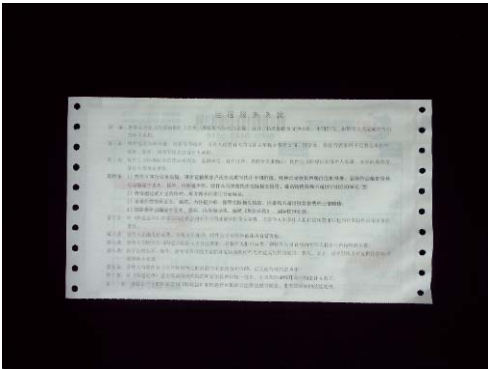

图 22 自动切边影像采集效果

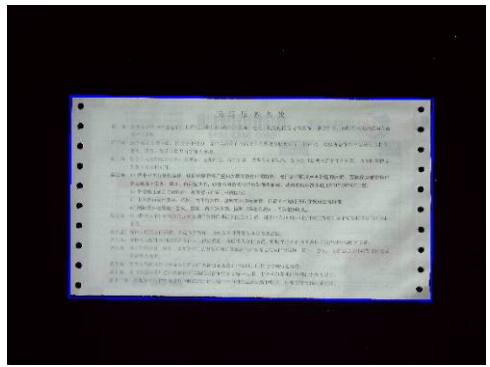

图 23 自定义切边视频预览效果

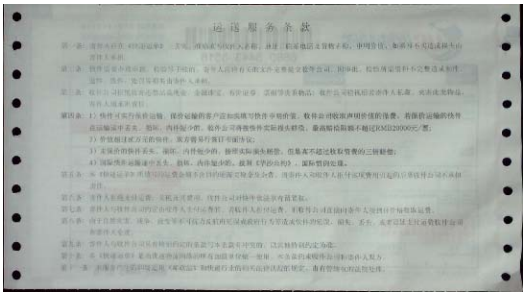

图 24 自定义切边影像采集效果图

**技巧与提示：**

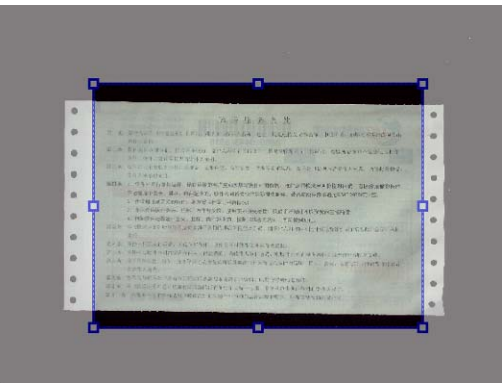
- 图像所示的自动切边效果是在黑底板上进行操作的，若是白底板则会切不准确
- 不能过度曝光，否则切边不准确

#### 5.4. 图像类型

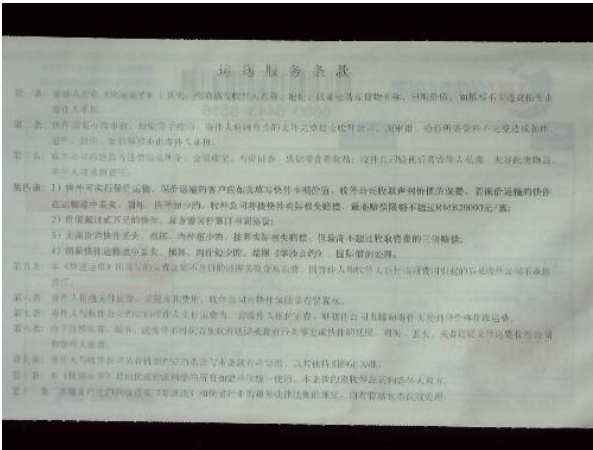

图 25 图像类型

图像类型有 3 种，分别为彩色、灰度、和黑白  
此设置影响到拍摄出来的图片效果

➤ **图像类型说明：**

彩色：拍摄出来的图片是彩色的

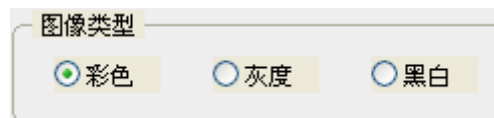
灰度：拍摄出来的图片是灰色

黑白：拍摄出来的图片是二值图，即只有黑白色

➤ **操作方法：**

勾选其中一项，点击拍摄即可。拍摄效果如下图所示：



图 26 不同颜色模式的拍摄效果比较

## 5.5. 合并图像

合并图像是指将 2 张图片整合拼接在一起。在合并前可以设置合并方式、图片位置调换

### ➤ 操作方法：

- ① 勾选【合并图像】☐ 合并图像 选项；
- ② 点击拍摄 2 张要合并的图像；
- ③ 调整合并方式并确认合并。



图 27 合并图像界面

合并后的图像效果如下图所示：

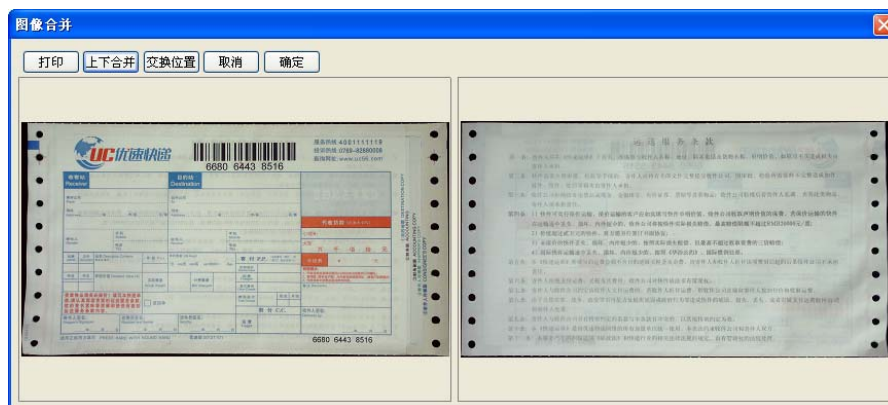

图 28 图像合并效果

### 技巧与提示：

- ① 合并后的图像色彩模式依照当前色彩模式来决定。比如第一次选择彩色拍摄，第二次选择灰度拍摄，倘若在合并前并未把色彩模式设置为彩色，则合并后的图像类型为灰度图，如合并前修改图像类型为彩色则合并后的图像类型是彩色图
- ② 可以配合其他选项使用如切边，色彩类型等
- ③ 在合并前可以原比例复印证件，只需勾选打印
- ④ 合并前若发现有不合适的图片可以删除图片如图所示：

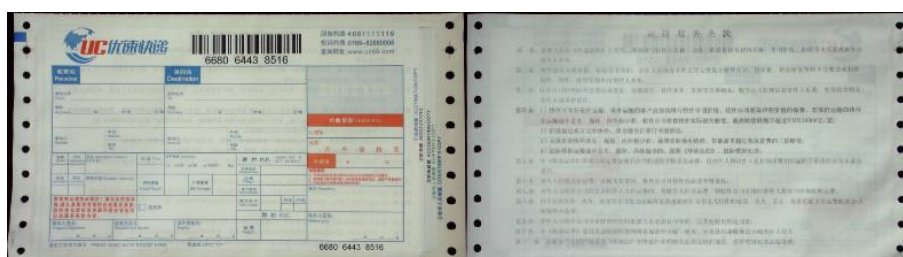

图 29 合并图像时删除不合适的图片-1



图 30 合并图像时删除不合适的图片-2

5. 6. 条码识别

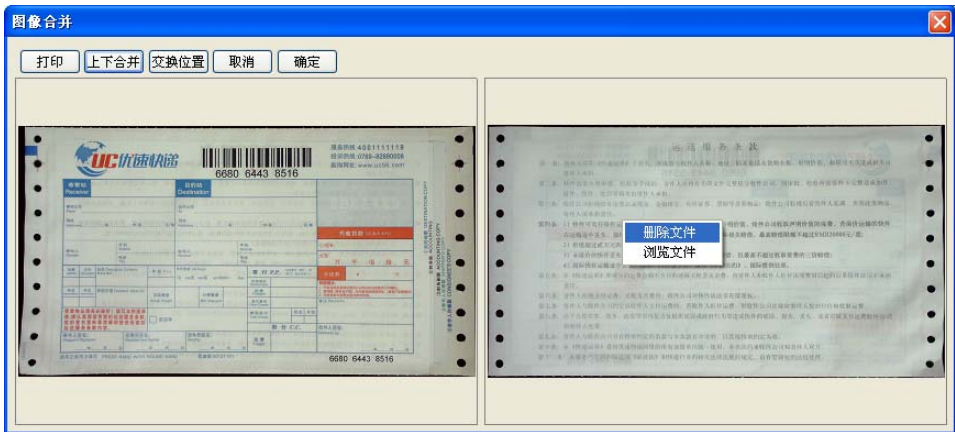
软件提供条码识别功能，勾选为条码识别后，当前的文件命名方式无效，拍摄出来的图片以条码内容命名，若拍摄的影像中无条码，则会提示识别不到条码并且命名方式仍为原命名方式

➤ 操作方法：

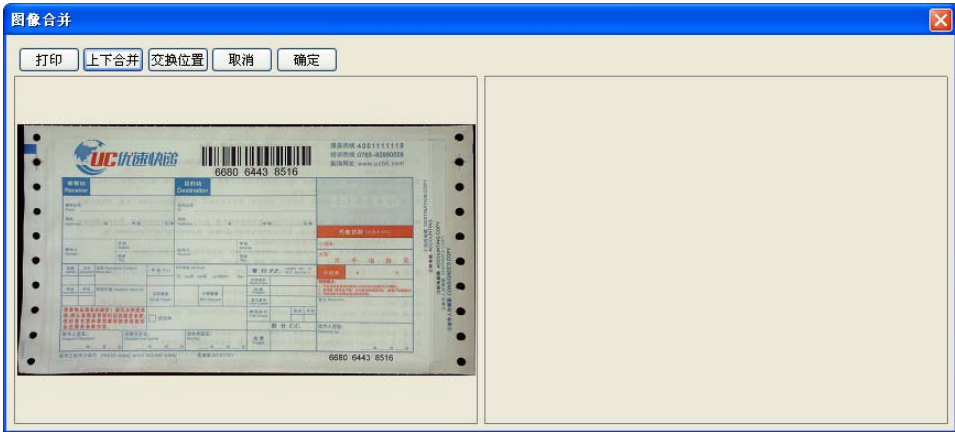
- ① 勾选【条形码识别】
- ② 拍摄

效果如图所示



图 31 条形码识别效果

## 5.7. 存储为多页 TIF/PDF



图 32 存储为多页文件

此功能提供将多张图片文件存储为一份多页文件（TIF/PDF）。

### ➤ 操作方法：

- ① 勾选【存储为多页 TIF 文件】或【存储为同一 PDF 文件】（这两个选项互斥，只能勾选其中的一项）
- ② 点击【拍摄】按钮
- ③ 重复步骤 2 的操作
- ④ 点击对话框中的【合并图像】按钮如图 22 所示

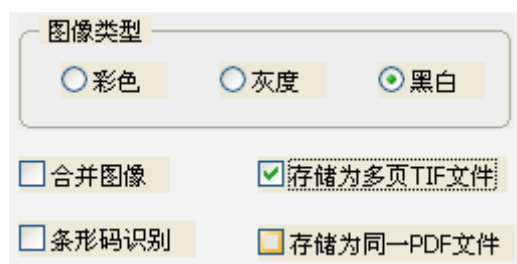



图 33 合并素材为多页文件

#### 技巧与提示:

- ① 对话框标题为合并图像后该文件的完整路径，右键点击图片预览窗体可以浏览和删除该图片，删除后的图片不做为合并图像的内容，右侧提示为要合并的图片数量
- ② 此功能可以和图像切边一起组合使用
- ③ 如果合并的数量比较多，需要延时等待

## 5.8. 复印

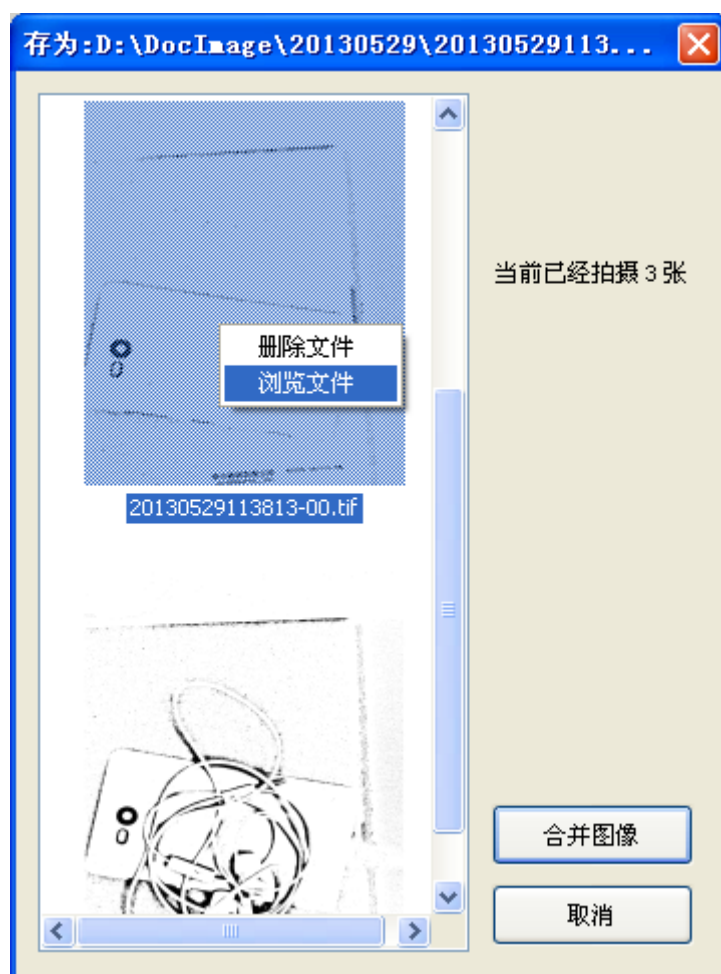
将拍摄对象所见即所得地复印出来

### ➤ 操作方法

- ① 设置好物品摆放

- ② 点击复印按钮



#### 技巧与提示:

- ① 确保电脑已连接上打印机，否则打印失败。
- ② 可以使用虚拟打印机。

### 5.9. 文字识别

图片中的文字材料识别成编码的文字

#### ➤ 操作方法:

- ① 设置要识别的区域（自定义切边）

- ② 点击文字识别按钮

A rectangular button with a light gray gradient. On the left is a blue icon of a document with a magnifying glass. To the right of the icon, the text "文字识别" (Text Recognition) is written in blue.

#### 技巧与提示:

- ① 可以自定义要识别区域
- ② 此功能需安装有完整版 office2003，如没有则不能识别

### 5.10. 录像

软件提供录制视频的功能。

#### ➤ 操作方法:

- ① 点击录像按钮

A rectangular button with a light gray gradient. On the left is a blue icon of a video camera. To the right of the icon, the text "录像" (Recording) is written in blue.

- ② 在弹出的窗口中点击“管理音频设备”，设置录音功能需要使用的音频设备，如下图所示：



图 34 录制视频窗口



- ③ 如下图所示，在“音频”标签页中将點易拍自带的音频头设置为默认录音设备

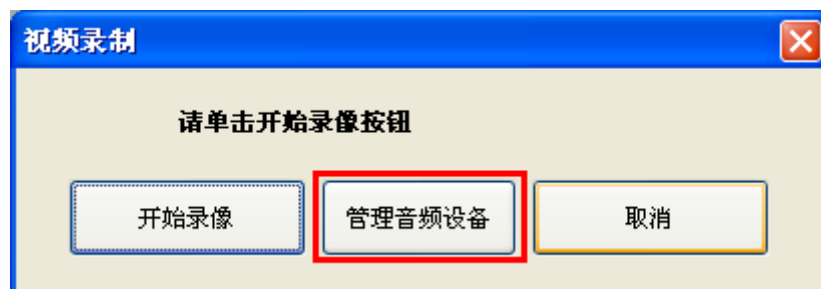

图 35 设置默认录音设备

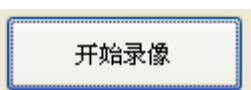
- ④ 点击“开始录像”按钮 。如下图所示，视频录制时，会显示录制的时长



图 36 录制视频实时显示录制时长

- ⑤ 录制完成后，点击“停止录像”按钮  结束视频录制。

### 技巧与提示:

- ① 录制出的视频文件为 .avi 格式，储存路径、文件名设置同图片文件
- ② 点击“录像”按钮和结束录像时，预览区会出现关闭再重启的现象
- ③ 录制视频时，不能同时进行拍摄操作

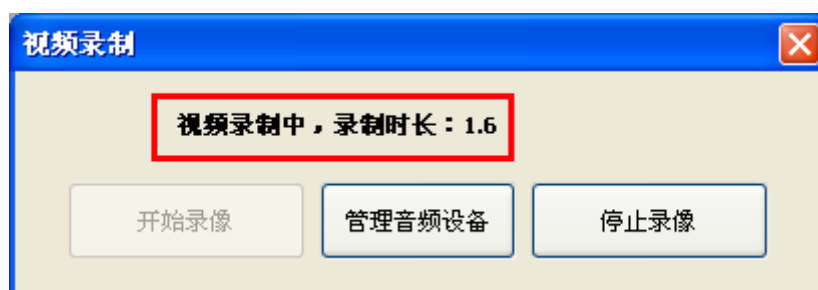
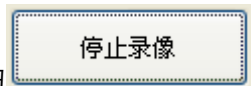
## 5.11. 连拍

软件提供连续拍摄的功能：定时拍摄和智能连拍。

### ➤ 操作方法:

- ① 勾选连续拍摄
- ② 在弹出的对话框中选择连拍方式，若勾选定时拍摄还需设置时间，如图所示
- ③ 选好连拍方式，则点击【开始连拍】
- ④ 取消定时连拍时，点击【停止定时连拍】按钮



图 37 连拍界面

### 技巧与提示:

- ① 智能连拍功能会检测镜头下方的拍摄对象是否发生改变，当且仅当拍摄对象有变化时，才会执行拍摄。
- ② 在定时连拍的过程中可以设置图像切边，图像类型等，组合起来使用。
- ③ 不能同时选择 2 种连拍方式。

## 5.12. 浏览图像

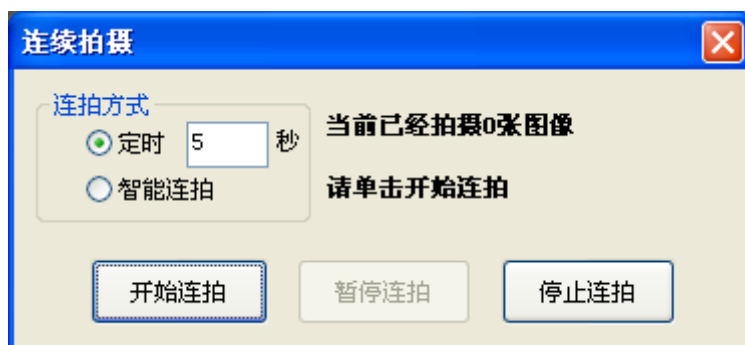
提供用户浏览拍摄的图片

### ➤ 操作方法:

- ① 单击左侧图像列表区即可浏览
- ② 右键点击左侧图像列表区，弹出菜单，选择相应项即可操作，如图所示

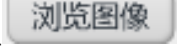

图 38 在左侧图像列表区浏览文件

- ③ 要浏览以往拍摄的图像可以单击按钮  浏览文件夹内的所有图片

## 6. 常见问题与解决方案

### 6.1. 如何提高 OCR 识别率？

OCR 功能识别率取决于文字与背景的对比度和清晰度，在两个条件都达到一定要求的情况下一般可达 95%以上，同时保证以下条件：

- 裁切只有文字的部分图片；
- 尽量保证文字不倾斜（如果倾斜，请先旋转图片）；
- 拍摄时调整视频属性提高文字清晰度。

### 6.2. 如何编辑文本文件？

对需要编辑的文件拍照后进行文字识别后，可以直接对文档进行编辑

### 6.3. 如何更好的自动切边

为要得到的较好的自动切边效果，拍摄时需背景和拍摄温度有一定色差，推荐使用黑底板拍摄文档

### 6.4. 采集的图片占用磁盘空间偏大，要如何操作才可以使图片变小？

- 点击【系统参数】，调节图片质量，JPG 图像质量越低，生成的图片占用的磁盘空间越小
- 点击【系统参数】调节图片分辨率
- 使用切边功能
- 以上操作组合使用

### 6.5. 无法找到设备？

- 设备未连接，请连接设备
- 设备已连接，但是仍出现此情况，原因可能是设备已经被其他进程占用需要关闭其他视频软件或者 USB 口，若仍有问题尝试换个 U 口再打开软件

### 6.6. 设备连接但是软件视频预览区无法成像

软件可以打开说明硬件已经被识别并连接上了，先确保拍摄仪上的灯是否是亮的（蓝色灯），没亮说明拍摄仪已损坏，如果是亮的，则原因是没有视频数据流传输，可用以下方法尝试解决：

- 换个 USB 接口连接拍摄仪
- 换一条数据线连接拍摄仪和 USB
- 更新系统的 USB 驱动
- 显示器的颜色质量确保为 32 位

### 6.7. 设备管理器中图像处理设备出现黄色问号和感叹号怎么办？

请更新 USB 驱动，可用专门的驱动软件更新或去官网下载

### 6.8. 无法扫描条码

- 确认拍摄物有条码
- 拍摄出来的图片质量太低
- 条码太小

#### **免责声明：**

由于可能的产品升级，以上所述产品 and 功能可能与实际有略微差异，请以实际使用的软件为准。如有更改恕不另行通知。

点易拍设备、应用软件版权归寶碁國際集團（中國）有限公司所有